ТЕЛЕПРОГРАММА НА СЛЕДУЮЩУЮ НЕДЕЛЮ

ПОПРОБУЙТЕ СДЕЛАТЬ ВКУСНЫЕ ГРЕЧНЕВЫЕ ДРАНИКИ С СОУСОМ 12

ЛЕТОМ ОТДЫХАЙ, НО ПОЖАРОВ НЕ ДОПУСКАЙ 3

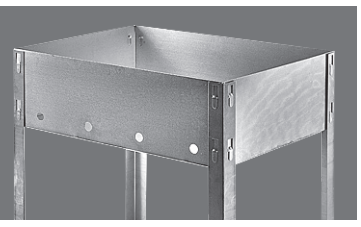

Общественно-политическая газета Карачаево-Черкесии

# ДЕНЬ РЕСПУБЛИКИ

Издается с 4 июля 1918 года

denresp.ru

17.06.2023 Сб

№ 66/20717

В этом году Покровке исполнится 180 лет 9

Наше медресе знают даже в Хабаровске 4

Тонкая лирика Микаэля Чикатуева 9

Крепостная улица, где не было крепости 12

# Добавить городу красоты

## В республиканской столице в этом году площадь цветников составит более 6 тысяч квадратных метров

СВЕТЛАНА ОСЕЦКАЯ

Улица Первомайская в Черкесске пользуется большой популярностью у жителей города

**Актуально**

**Многие любят лето за буйство красок, сочность зелени, красоту и прохладу тенистых аллей. Но мало кто задумывается, какой за этим стоит труд городских служб. Как рассказал директор МУП «Зеленстрой» Ярослав Щекланов, работы по озеленению Черкесска ведутся практически непрерывно с середины апреля до поздней осени.**

**— Ярослав Иванович, вы вступили в должность в феврале — непосредственно перед пиком озеленительных работ. Сложно ли было влиться в новую для вас деятельность?**

— В моей жизни часто так происходит. Я был руководителем Дворца спорта «Юбилейный», там вообще пришлось начинать работу с нуля, а это гораздо сложнее. Здесь предприятие уже давно зарекомендовало себя, но именно временной период, в который я приступил к обязанностям, был самым горячим. Весной очень много нужно успеть провести работ по озеленению, задач много, а сроки ограничены. Наверное, даже хорошо, что я долго не раскачивался и сразу влился в работу. Мы выполняем созидательную функцию: сажаем цветы, производим покос газонов, оформление деревьев и зеленых насаждений. К примеру, на этой неделе в парках будем проводить обрезку деревьев, чтобы аллеи были ровными.

**— Какие работы по озеленению Черкесска уже проведены?**

— Формование крон деревьев происходит весной, обрезка деревьев проводится в течение всего года. Посадку цветов начали в конце апреля.

В этом году площадь цветочных клумб составляет около 6 тысяч квадратных метров, общее количество цветов — 600 тысяч единиц. На данный момент нами высажено порядка 217 тысяч цветов разных сортов на общей площади 4,5 тысячи квадратных метров.

» с. 3

## В Москву поедут зеленчукцы

**КОНКУРС** Десять самых эрудированных команд КЧР приняли участие в региональном этапе масштабного интеллектуального турнира страны «Лига Знаний: школы и колледжи». Он прошел 10 июня на площадке Карачаево-Черкесского филиала университета «Синергия». В итоге сильнейшими признаны команды: СОШ № 4 ст. Зеленчукской, СОШ № 1 с. Учкекен и СОШ а. Верхняя Теберда. Команда СОШ № 4 ст. Зеленчукской представит Карачаево-Черкесию в финале интеллектуального турнира в Москве.

## Иногда собака может быть кусачей

**АКЦЕНТ** В республиканском центре пятый год реализуется программа по отлову животных без применения насилия, в рамках которой с 2019 года было отловлено и затем после обследования, стерилизации, вакцинации возвращено в прежнюю среду обитания 850 бездомных собак. Все необходимые процедуры проводятся в приюте временного содержания животных в Кисловодске, согласно заключенному договору с мэрией Черкесска.

## Громкий успех нашего атлета на Кубке мира

**СПОРТ** В Санкт-Петербурге прошел Кубок мира по силовым упражнениям. Спортсмен из Карачаево-Черкесии Алан Батчаев, воспитанник тренера Хасана Архагова, стал победителем этих соревнований в весовой категории до 90 кг. Мало того, он стал абсолютным чемпионом, два раза обновил мировой рекорд, выполнил норматив мастера спорта международного класса по строгому подъёму штанги на бицепс и поднял штангу весом 82,5 кг!

# Вносят свой вклад в победу

**Тема дня**

**В Зеленчукском районе прошла еще одна встреча из цикла встреч с семьями участников специальной военной операции в городах и районах Карачаево-Черкесии, которые поручил провести глава региона Рашид Темрезов.**

Встреча прошла под председательством вице-премьера Правительства КЧР Ирины Гербековой. Также в ней приняли участие министр труда и социального развития Руслан Шаков, руководство администрации Зеленчукского района, первый заместитель министра здравоохранения КЧР Владимир Селиванов, советник Главы КЧР Алибек Узденов, военный комиссар Зеленчукского и Урупского районов Андрей Хвостиков, руководитель филиала фонда «Защитники Отечества» в КЧР Марат Абазалиев, председатель регионального отделения Комитета семей воинов Отечества по КЧР Аида Анушко и представители общественных организаций.

Ирина Гербекова представила членов делегации, прибывших в район, которые в разных сферах деятельности оказывают помощь членам семей участников СВО и находятся с ними в постоянном контакте.

Глава администрации ЗМР Алексей Науменко сообщил, что в районе на постоянной основе ведется работа с семьями участников СВО. Он рассказал об обеспечении жителей этой категории продуктовыми наборами, оказании помощи нуждающимся семьям в подключении домовладений к газоснабжению, регистрации прав на жилые дома, оформлении мер социальной поддержки.

Также об имеющихся льготах и других мерах поддержки рассказал министр труда и социального развития Руслан Шаков. Он отметил, что каждая семья региона вносит свой вклад в общую победу, и поблагодарил матерей за то, что те воспитали достойных сынов, которые защищают нашу Родину.

Кроме того, присутствующим рассказали о деятельности регионального филиала фонда «Защитники Отечества», который на днях открыл Глава Карачаево-Черкесии Рашид Темрезов.

Члены Правительства республики заверили семьи военнослужащих, присутствовавшие на встрече, что региональные и городские власти готовы и впредь оказывать любую посильную помощь всем, кто в этом нуждается.

*Пресс-служба Главы и Правительства КЧР*

Еще больше интересного и нового на сайте **denresp.ru**

# С Днём медицинского работника!

**Уважаемые работники и ветераны здравоохранения Карачаево-Черкесии!**

Поздравляем вас с профессиональным праздником — Днём медицинского работника!

Сегодня мы отдаем дань уважения всем тем, кто выбрал заботу о здоровье людей делом всей жизни. Безусловно, вы — профессионалы в своей сфере, об этом говорят слова благодарности жителей Карачаево-Черкесии. Мы помним и то, как в тяжелый период пандемии вы стояли на передовой в борьбе с коварным COVID-19. Мы ценим ваш интеллектуальный вклад, который вы привносите в работу.

Власти республики успешно подкрепляют ваши знания и постоянное стремление совершенствоваться новой материально-технической базой. За последние годы при поддержке Президента России Владимира Путина и Правительства РФ в Карачаево-Черкесии активно реализуются программы по улучшению здравоохранения. Это строительство и модернизация медицинских учреждений, покупка новейшего оборудования, создание комфортных условий для вас и ваших пациентов. Безусловно, без профессиональных знаний наших уважаемых медицинских работников, умений и навыков все эти программы просто не работали бы. Искренне благодарим вас, ветеранов отрасли за ежедневный труд.

Желаем вам крепкого здоровья, благополучия, терпения, мудрости, успехов в профессии. С праздником!

**Р. Б. ТЕМРЕЗОВ**
*Глава Карачаево-Черкесской Республики*
**А. И. ИВАНОВ**
*Председатель Народного Собрания (Парламента) Карачаево-Черкесской Республики*
**М. О. АРГУНОВ**
*Председатель Правительства Карачаево-Черкесской Республики*

**Фотофакт**

**Сенатор РФ Крым Казаноков вручил награды Совета Федерации Федерального Собрания РФ. Почетной грамотой Совфеда и нагрудным знаком награждена главный редактор-директор РГБУ «Редакция газеты «Абазашта» Фардаус Кулова. Благодарностью председателя Совета Федерации отмечены председатель Общественной палаты КЧР Елена Ляшова, начальник отдела Минфина КЧР Светлана Тлишева, начальник отдела Минздрава КЧР Белла Батчаева, зампредседателя комитета по местному самоуправлению Парламента КЧР Олег Жедяев, начальник отдела Государственно-правового управления Главы и Правительства КЧР Азамат Чагаров.**

# ЭХО НЕДЕЛИ

**КИРИЛЛ СТРЕЛЬНИКОВ**
*журналист*

— Министр обороны Германии Писториус заявил, что бундесвер не сможет возместить Украине все танки, подбитые, уничтоженные или захваченные ВС России. Между строк этого заявления можно отчетливо прочитать: «Мы сделали что могли, а вы теперь разбирайтесь сами». Немцев можно понять: они страшно не хотели отправлять свои танки на Украину и сопротивлялись до последнего, прекрасно зная, что горящие «Леопарды» на полях останков Украины — это худшая реклама их вундервафель из возможных. Американцы, которые тыкали немцев в спину палкой, клятвенно обещали отправить на Украину армады танков «Абрамс», но, естественно, обманули — и теперь Германия в одиночку отдувается за позор «лучшего в мире» западного танкостроения.

**ВЛАДИМИР РОМАНЕНКО**
*член Союза писателей РФ*

— Пожалуй, самым обсуждаемым событием недели стали подрыв дамбы Каховской ГЭС и затопление городов и сёл в низовье Днепра. Это событие полностью обнажило фашистскую, бандитскую сущность киевского режима. Официальные лица укронацистской верхушки открыто говорят, что их цель — уничтожение мирного населения юга России ради достижения той же цели, которую преследовал бесноватый германский фюрер 40-х годов, — установления диктата над территориями, «захват «жизненного пространства». Ещё более гнусно то, что делают они это даже не для себя, а для заморских хозяев, многие столетия мечтающих об уничтожении народов России и захвате её пространств и богатств. Показательно, что сегодня самый активный вдохновитель этого — «бульдожья Британия», как назвал её когда-то В. Маяковский. Не даёт её хозяевам покоя тоска по колониальному прошлому, когда под гнётом британской короны была половина мира. Вот и текут густым потоком оружие и деньги из Лондона их слугам — киевским нацистам. Неудивительно, что и подрыв ГЭС — результат применения присланных из Англии ракет storm shadow. «Англичанка гадит» — эти крылатые слова приписывают Александру Суворову, но так у нас говорили всегда, когда Россия сталкивалась со злобными кознями британских сэров с Даунинг-стрит.

**АЛЕКСАНДРА ВОРОНКОВА**
*экономист*

— Глава Сбербанка Герман Греф выразил мнение, что экономика России была сильно интегрирована в мировую и быстрая ее перестройка невозможна. А по-моему, возможна, хватит быть бензоколонкой. Мы велики и богаты всеми ресурсами, а потому должны быть автономны и независимы. И «железный занавес 2.0» построить не мешало бы, чтобы предателям некуда было вывозить наворованное. А банкам следовало бы кредиты для бизнеса выдавать не под 19 % годовых в такое сложное для страны время, а куда более посильные. Тогда и экономика быстрее перестроится.

**ЛЮДМИЛА КАГИЕВА**
*пенсионерка*

— Правительство одобрило законопроект о единовременном взносе в бюджет со сверхприбыли крупных компаний, сообщила пресс-служба Министерства финансов. С одной стороны, хорошо. С другой стороны, почему о единовременном? Ведь это же один раз только? Сверхприбыль должна таким налогом облагаться, чтобы сверхприбыли оставалось 1–2 %. Налоги на сверхприбыли должны быть на постоянной основе. Как это происходит во всём мире. В том числе и в Китае, который мы неизвестно когда догоним. А то и древний колхоз, и огромные конгломераты одинаковые налоги платят. Где это видано?!

Подготовила **ОЛЬГА МИХАЙЛОВА**

# Панорама

**В МИРЕ**

•

Член Палаты представителей Конгресса США от Республиканской партии Лорен Боберт поставила в Конгрессе вопрос об импичменте президента США Джо Байдена из-за его неспособности выполнять должностные обязанности по охране границ страны.

•

Администрация президента США Джо Байдена готова одобрить поставки на Украину снарядов с обедненным ураном для танков Abrams, сообщила во вторник газета The Wall Street Journal со ссылкой на источники.

•

Премьер-министр Кубы Мануэль Марреро выступил за расширение подготовки специалистов, владеющих русским языком. По мнению премьера, они будут способствовать укреплению торгово-экономических связей Москвы и Гаваны.

**В СТРАНЕ**

•

Годовая инфляция в России будет около 5 %, сказал на встрече с военкорами в минувший вторник Президент РФ Владимир Путин.

•

Сегодня завершается 26-й Петербургский международный экономический форум. На полях деловой площадки обсуждались возможности развития экономики и цифровых технологий, вопросы народосбережения и ситуация на рынке труда. При этом одной из ключевых тем дискуссий стала перенастройка международных отношений и переход от однополярного мира к многополярному.

•

Сотрудники правоохранительных органов и спецслужб с февраля 2022 года предотвратили на российских объектах транспорта 28 диверсий и терактов, сообщили в Национальном антитеррористическом комитете.

**В РЕСПУБЛИКЕ**

•

На всесезонном курорте Архыз расширили покрытие сети LTE. Так, новая базовая станция расположена на высоте более 2250 м над уровнем моря, в районе верхней станции канатной дороги «Млечный путь», и обеспечивает скоростным доступом в интернет туристов на Лунной поляне.

•

С 8 по 10 июня в Черкесске, на базе Центра молодежного инновационного творчества, Министерством по делам молодежи КЧР и АНО «Моя карьера» была организована «Школа добровольчества». В мероприятии приняли участие 50 представителей молодёжи региона, заинтересованных в волонтерской деятельности. В программе школы были мастер-классы, тренинги и т. д.

•

В рамках «Марафона зеленых дел» сотрудники Министерства природных ресурсов и экологии КЧР и подведомственных учреждений провели сбор вторсырья (макулатуры и пластика). На переработку организации-партнеру направлено 230 кг макулатуру и 90 кг пластика.

# На пульсе

## Каждому школьному лесничеству — свое лицо

Минприроды КЧР провело среди пяти школьных лесничеств республики конкурс на лучший логотип, гимн и девиз школьных лесничеств. Дети придумали множество вариантов, иллюстрирующих уникальность их коллектива. В результате среди графических работ-логотипов и гимнов конкурсная комиссия лучшими признала работы Бескесского школьного лесничества. А лучшим девизом назван девиз Кубанского школьного лесничества. Несмотря на выбор победителей, представленные на конкурсе логотипы, гимны и девизы утверждены как официальные для каждого школьного лесничества.

## Педагоги учатся

С 1 сентября в 104 школах и 12 СПО КЧР будет введена должность советника директора по воспитанию и взаимодействию с детскими общественными объединениями. С 13 по 16 июня в рамках наставничества команда Ямало-Ненецкого автономного округа совместно с Минобром КЧР и региональным ресурсным центром по воспитанию провели на базе республиканского Центра дополнительного образования детей установочные интерактивные сборы «Новая философия воспитания в КЧР» для воспитательных команд ОО и СПО.

# Уберечь подростка от беды

## На территории нашей республики проведена операция «Защита»

**Акцент**

**Сотрудники отделения ПДН МВД по Черкесску в рамках оперативно-профилактической операции, направленной на предотвращение преступлений в отношении несовершеннолетних, провели разъяснительные беседы в детских пришкольных лагерях.**

Инспекторы обращали внимание детей на правила безопасного поведения на улице, дома, в детских лагерях, а также вблизи мест отдыха у воды.

— Основная цель сегодняшнего мероприятия — предупреждение преступных посягательств в отношении детей, выявление лиц, совершающих противоправные

### Первое правило для детей — никогда не разговаривать с незнакомцем

действия, в том числе родителей, законных представителей, иных членов их семей, а также принятие мер по защите прав и законных интересов несовершеннолетних. Также хочется напомнить родителям, что на территории республики действует Федеральный закон № 40 «О недопущении нахождения на детских площадках, в общественном месте детей до 7 лет без присмотра законного представителя». Также недопустимо, чтобы после 22 часов несовершеннолетние находились на улице без сопровождения взрослых, — заявила старший инспектор отделения ПДН МВД по Черкесску Зарема Колесникова.

Что делать ребенку, если незнакомый человек просит его о помощи, активно о чем-то расспрашивает, просит пройти вместе с ним до магазина, чтобы угостить его конфеткой? Первое, и самое важное, правило — ни под каким предлогом не разговаривать с незнакомцем, и уж тем более никуда с ним не идти. Учат ли этим правилам родители своих детей, проверяли сотрудники ПДН.

— Мама с папой меня учили с чужими людьми не разговаривать, — рассказал Амир Хапанцев, — а убегать. Если ко мне подошел незнакомец и попросил о помощи, ни в коем случае не вступать с ним в контакт. Взрослому человеку ребенок помочь не может. Нужно постараться уйти туда, где много людей, и попросить о помощи.

— А мне родители советовали сразу же позвонить им по телефону или просто не отвечать этому человеку, — рассказала Сабина Байкулова.

Сотрудники пресс-службы Министерство внутренних дел по Карачаево-Черкесии, подразделений по делам несовершеннолетних ОМВД России по Черкесску, члены Общественного совета при МВД по КЧР провели урок безопасности в пришкольном лагере Центра образования № 11 Черкесска. Для того чтобы дети лучше усвоили важные правила безопасности, полицейские вовлекли их в процесс игры и смоделировали несколько жизненных ситуаций. Школьники с удовольствием принимали участие в конкурсах и отгадывали тематические загадки. Представитель Общественного совета Альберт Дзугаев провел для ребят урок мужества, в ходе которого дал им напутствие любить и защищать свою Родину, быть достойными гражданами своей страны.

Представитель пресс-службы МВД по КЧР Амина Эркенова с учащимися Центра образования № 11 Черкесска

В завершение всех мероприятий сотрудники полиции пожелали детям весело провести летние каникулы и посоветовали после окончания смены в лагере организовывать для себя полезный и безопасный досуг.

В ходе проведения оперативно-профилактической операции «Защита» сотрудники ПДН также посетили неблагополучные семьи, состоящие на учете в полиции, а также семьи, находящиеся в социально опасном положении, общественные места и водоемы, где, возможно, организованы несанкционированные места для купания. В ходе встреч сотрудники полиции напомнили правила безопасного поведения во время летних каникул, провели разъяснительные беседы как с несовершеннолетними, так и со взрослыми, отвечающими за их безопасность.

— Мы провели с родителями беседы профилактического характера, рассказали об ответственности за неисполнение своих обязанностей по воспитанию, содержанию и обучению несовершеннолетних. По месту жительства семьи, состоящие на учете, посещаются не реже одного раза в месяц. Благодаря профилактической работе, которую мы проводим совместно с учреждением системы профилактики, есть и положительные результаты. И это радует, — отметила начальник отделения ПДН МВД по Черкесску Зарема Лепшокова.

**АРМИДА КИШМАХОВА**

**КСТАТИ,**

при возникновении любой сложной жизненной ситуации несовершеннолетние могут получить поддержку и помощь по единому номеру 8(800)2000-122.

# Добавить городу красоты

» С. 1

Это виола, бегония, сальция, тагетес, целозия, колиусы, бакопа, седум, агератум, алиссум, катарантус. Расчеты произведены из расчета от 49 до 100 штук на 1 квадратный метр в зависимости от рассады. Также второму оформлению подлежат 4400 квадратных метров клумб — здесь будут посажены луковичные цветы: тюльпаны, нарциссы и гиацинты. Планируется досадить цветы на клумбах по улице Доватора, оформить цветники по ул. Ставропольской, в микрорайоне «Северный», на Межрегионгазе, напротив медколледжа. Также запланирован ремонт газонов по улице У. Алиева, на проспекте Ленина.

**— Как растения перенесли весенние заморозки?**

— У нас в этом году не было сильных холодов. Здесь нам погода помогла. Виолы — это самые первые цветы, которые не боятся морозов, мы их высадили на Первомайской как раз в конце апреля. Они тоже скоро отцветут, и на их месте будут высажены летние цветы: низкорослая бегония, пеларгония и колиусы. Еще я хочу вернуться к практике высадки луковичных цветов. Этим мы займемся осенью, чтобы ранней весной не только виолы, но и тюльпаны с нарциссами и гиацинтами украшали наш город. Первые цветы очень радуют и поднимают настроение. Ну и хочется перенимать опыт соседних регионов. Ставрополь, Кисловодск, Нальчик — прекрасные зеленые города. Просто хочется, чтобы жители Черкесска и в целом Карачаево-Черкесии могли сказать, а может, уже говорят, что у нас не хуже, а во многом даже лучше, чем у других.

**— В парке 100-летия Карачаево-Черкесии (ранее это был центральный сквер) появились новые вазоны с яркими красными цветами...**

— Всего вазонов в городе около 300, они разного размера, расположены на столбах, разделительных ограждениях, украшают бульвары. В парке 100-летия Карачаево-Черкесии установлено 32 больших цветочных вазона. Очень хочется, чтобы наш парк был ярче, мы предполагаем здесь разбить еще несколько клумб. Также небольшие вазоны находятся на проспекте Ленина, в сквере у магазина «Рица», на въездах в город и на улицах Октябрьской, Демиденко. Часть вазонов к 1 Мая были оформлены виолой, планируется заменить виолу на ампельную петунию. В парке и у «Рицы» вазоны засажены бегонией и ипомеей. Дополнительно устроены новые цветники по разделительной полосе по проспекту Ленина на площади 572 кв. м от ул. Первомайской до ул. У. Алиева, здесь высажено 40886 цветов. Планируется устройство цветников в таком же исполнении от дома № 30 по ул. У. Алиева до ул. Ставропольской, площадью 718 кв. м.

**— Будут ли в этом году посажены новые деревья?**

— В настоящее время ведется обрезка деревьев по ул. Красноармейской, будут обрезаны деревья по ул. Доватора, в парке 100-летия Карачаево-Черкесии. Что касается парка Победы, там был засеян газон, также планируется высадка декоративных цветущих деревьев. Такие мы сажали в прошлом году в сквере у магазина «Рица».

Что касается деревьев, то мы видим, что в городе очень много старых и сухих деревьев, соответственно, стараемся производить своевременную их обрезку.

**РАИСА АРНАУТОВА**

# В огне брода нет

**МЧС предупреждает**

**Пожары, как правило, не только причиняют огромный материальный ущерб гражданам, но и нередко наносят вред здоровью, а то и лишают жизни людей, которые пренебрегли правилами безопасности в быту.**

Однако, несмотря на все рекомендации и обращения, происходят случаи грубых нарушений в области пожарной безопасности, а также пренебрежительного отношения граждан к требованиям пожарной безопасности, приводящие иногда к непоправимым последствиям. 3 июня в ОНД и ПР по Черкесску поступил материал проверки по факту поступления в приемное отделение КЧРКБ пострадавших в результате пожара, который произошел 16 мая. При проведении дознания установлено, что находившиеся в автомобиле граждане получили ожоги рук и лица легкой степени и доставлены в медицинское учреждение для оказания медпомощи.

В ходе проведенной проверки сотрудником отдела надзорной деятельности и профилактической работы по Черкесску было установлено, что пожар возник по причине аварийного режима электросети автомобиля в моторном отсеке.

Пожары в автомобиле быстротечные и представляют собой большую опасность для водителей и пассажиров. Обилие электрооборудования и септическая обшивка салона приводят к выделению большого количества токсичных газов. Наличие огнетушителей в салоне является неотъемлемой частью комплектации автомобиля. Только повышенная ответственность каждого владельца индивидуального транспортного средства за соблюдение пожарной безопасности собственного гаража и автомобиля исключает возможность возникновения загораний и пожаров.

Еще больше интересного и нового на сайте **denresp.ru**

Отдел надзорной деятельности и профилактической работы по Черкесску в очередной раз призывает жителей соблюдать требования правил пожарной безопасности.

Помните, пожар, как и его последствия, легче предупредить, чем в дальнейшем бороться с его последствиями!

*Отдел надзорной деятельности и профилактической работы по г. Черкесску УНД и ПР ГУ МЧС РФ по КЧР*

Преподаватель медресе Марат Хубиев проводит занятия по основам ислама с участниками летнего лагеря

# Медресе гордится своими выпускниками

## Наши исламские духовные учебные заведения хорошо известны далеко за пределами республики

**Религия**

**В конце мая во всех учебных заведениях республики прозвучали «последние звонки». Отметили окончание учебного года и в республиканском Медресе-интернате, расположенном в Учкекене.**

### Здоровый дух в здоровом теле

В этом году медресе окончило тринадцать человек. «Не так много», — наверное, скажете вы. Мы, конечно, согласимся, но ничего плохого в этом не видим, ибо поставить на поток подготовку специалистов в области душ человеческих, а именно таковыми и должны являться имам-хатыбы, невозможно, не нужно и даже вредно.

«Мы пробовали разные форматы работы, с разными возрастными группами,— рассказывает директор медресе Мухаммад Эркенов, — принимали и школьников, и возрастных студентов. Однако сейчас в основном учатся те, кто окончил девять классов. Эти ребята уже мотивированы и знают, куда и зачем они идут учиться. Повысилась и дисциплина, и успеваемость».

Дисциплина в медресе — разговор особый. Если быть точным, это даже не дисциплина, а культура поведения, которая проявляется здесь во всем, начиная с поддержания в порядке своей кровати, заканчивая общением со старшими и со сверстниками.

Высокая культура поведения не мешает полноценному развитию ребят. Занятия спортом входят в обязательную программу, а частые встречи с известными профессиональными спортсменами мотивируют ребят, показывая, что здоровое тело и здоровый дух — понятия, вполне совместимые. В общем, медресе вовсе не является фабрикой «ботанов», здесь созданы все условия для гармоничного всестороннего развития подрастающего поколения. Неудивительно, что в медресе приезжают учиться не только со всего Кавказа, но даже из далеких от нас российских регионов.

### Славу приносят ученики

Саидабдулло Тошов приехал в Учкекен из далекого Хабаровска. Вернувшись на родину, молодой алим в течение всего месяца Рамадан проводил в соборной мечети Хабаровска коллективные намазы, покорив джамагат своими познаниями, о чем Мухаммаду Эркенову сообщил в своем благодарственном письме муфтий Дальнего Востока Рамазан-хазрат Алиев.

Такие успехи появляются не на пустом месте. Получить диплом совсем не просто. Пятерками здесь не разбрасываются, и каждый год заканчивается жесткими испытаниями.

Мы поговорили с Шамилем Хубиевым, одним из выпускников этого года. Диплом он защищал на актуальную, но не простую тему: «Ислам в современном мире». Приятно удивили четкие, обоснованные суждения по исследованной проблеме, было видно, что парень «пропахал» материал, а не «слизал» работу из бездонного Интернета. Не удивительно, что ему предложили остаться работать в медресе, кстати, за неплохую по нашим меркам зарплату. «Оставливаться не намерен, — заявил Шамиль, — впереди учеба в ПГУ».

Мы не преминули задать вопрос директору о том, какие перспективы есть у выпускников. «Кто-то пойдет работать в мечеть, — ответил Мухаммад-хаджи, — кто-то, как Шамиль, остается работать в медресе (все преподаватели — это мои ученики). Кто-то продолжит обучение в Северо-Кавказском исламском институте или поедет дальше, к примеру, в Булгарскую исламскую академию. А вот от продолжения обучаться в зарубежных исламских учебных заведениях мы отказались. Зачем куда-то ехать, если здесь, дома, есть все условия для обучения? Кроме того, в образовательном процессе важна воспитательная сторона. А за рубежом их никто любить Родину учить не будет, а мы учим, потому что уверены: настоящий мусульманин должен быть патриотом страны, в которой он родился, в которой живет и трудится».

**Мусульманин должен быть патриотом страны, в которой он родился, в которой живет и трудится**

Не могли удержаться от «скользкого» вопроса. Статус духовного образовательного учреждения не позволяет выдавать дипломы государственного образца. Хорошо, если выпускник пойдет работать по специальности, но в жизни ведь всякое бывает. Мухаммад-хаджи вопросу не удивился, а отнесся к нему вполне серьезно. «Мы решили эту проблему, — спокойно ответил директор, — сейчас после медресе ребята поступают в Пятигорский государственный университет, где получают полноценный диплом государственного образца по специальности «теология», так что они могут работать и на госслужбе, и в образовательных учреждениях. Ведем переговоры с филиалом Южного федерального университета, чтобы наши студенты учились параллельно и получали «светскую» специальность. Так что за наших выпускников я не переживаю. Свое место в жизни они обязательно найдут».

### Летний отдых по-мусульмански

Учебный год закончился, но жизнь в медресе не остановилась. Тишина периодически прерывается звонкими детскими голосами: сейчас здесь работает детский летний лагерь.

«В лагерь мы берем разных ребят, потом распределяем по группам, в зависимости от возраста. Детей привозят со всей республики. Вот, даже из Невинномысска приехали, попросили взять ребенка в лагерь, кстати, семья не мусульманская была. Еще несколько человек из нерелигиозных семей поступали. Мы даже боялись вначале, мало ли, все-таки заведение у нас религиозное. Но нет, ребята втянулись, сами заинтересовались, в общем, никаких проблем не было. Людям нравятся хорошие условия, качественное питание, то, что ребенок здесь не только отдыхает, но и активно развивается. Пребывание в лагере, конечно, ни к чему не обязывает, но, возможно, кто-то из ребят сделает выбор и, когда подрастет, поступит к нам учиться».

Мы заглянули в кабинеты, где детвора под руководством опытных педагогов постигала основы религии ислама, нараспев училась читать по-арабски. Приходу директора дети были рады. Было даже удивительно видеть такие теплые, совсем не «академические» отношения. Детвора с удовольствием залезала на колени к Мухаммаду-хаджи, чтобы сделать памятное селфи.

### Все для образования

Не секрет, что учебное заведение было создано и активно развивается стараниями Мухаммада-хаджи. Однако он сам не склонен преувеличивать свои заслуги. «Медресе не могло бы существовать без поддержки Главы КЧР Рашида Темрезова, огромную помощь оказывают администрация Малокарачаевского района и, конечно, простые люди, которые приходят, предлагают помощь и искренне радуются, что смогли содействовать благому делу».

Действительно, сегодня в современном, прекрасно оборудованном здании не узнать полуразвалившуюся контору совхозного правления, которая была предоставлена 12 лет тому назад под медресе. Здесь помимо учебных аудиторий, имеются спальни, столовая, удобный конференц-зал и небольшая, но настоящая, хорошо оборудованная телевизионная студия. В здании медресе расположена и резиденция председателя Координационного центра мусульман Северного Кавказа с технически оснащенном кабинетом.

Так что Мухаммаду Эркенову есть чем гордиться. Давайте пожелаем успехов и ему самому, и его ученикам.

**АРМИДА КИШМАХОВА**

**СПРАВКА**

Исламская духовная профессиональная образовательная организация «Медресе-интернат Карачаево-Черкесской Республики» создана в 2010 году. Обучение осуществляется с 2011 года. Ведется подготовка по специальностям «Имам-хатыб, преподаватель исламской религии ханафитского мазхаба», «Хафиз (знаток Корана наизусть)». Студентами могут стать лица от 13 до 18 лет.

# Вам — лучшие в мире слова

**Литературная суббота**

**В этом году исполнилось 85 лет со дня рождения абазинского поэта Микаэля Чикатуева — гражданина, патриота, художника, чьё лирическое творчество никогда не потеряет своей актуальности и индивидуальности.**

Его творчество — это густой, но органичный сплав романтизма, гражданской и патриотической поэзии, лирических стихов. Это смешанные в одной пробирке реактивы, дающие взрыв, который можно назвать фейерверком Микаэля Хаджиевича.

Чикатуев, первый студент и первый выпускник Литературного института из Карачаево-Черкесии, смог поэтическую песнь родного абазинского народа вознести в новые выси. Тонкий, трепетный, всё подмечающий и любящий жизнь художник — таким мне с детства представлялся этот поэт. И переводы маститых литераторов, полагаю, в достаточной мере передают богатую полифонию его поэтической лиры.

**ШАХРИЗА БОГАТЫРЁВА**

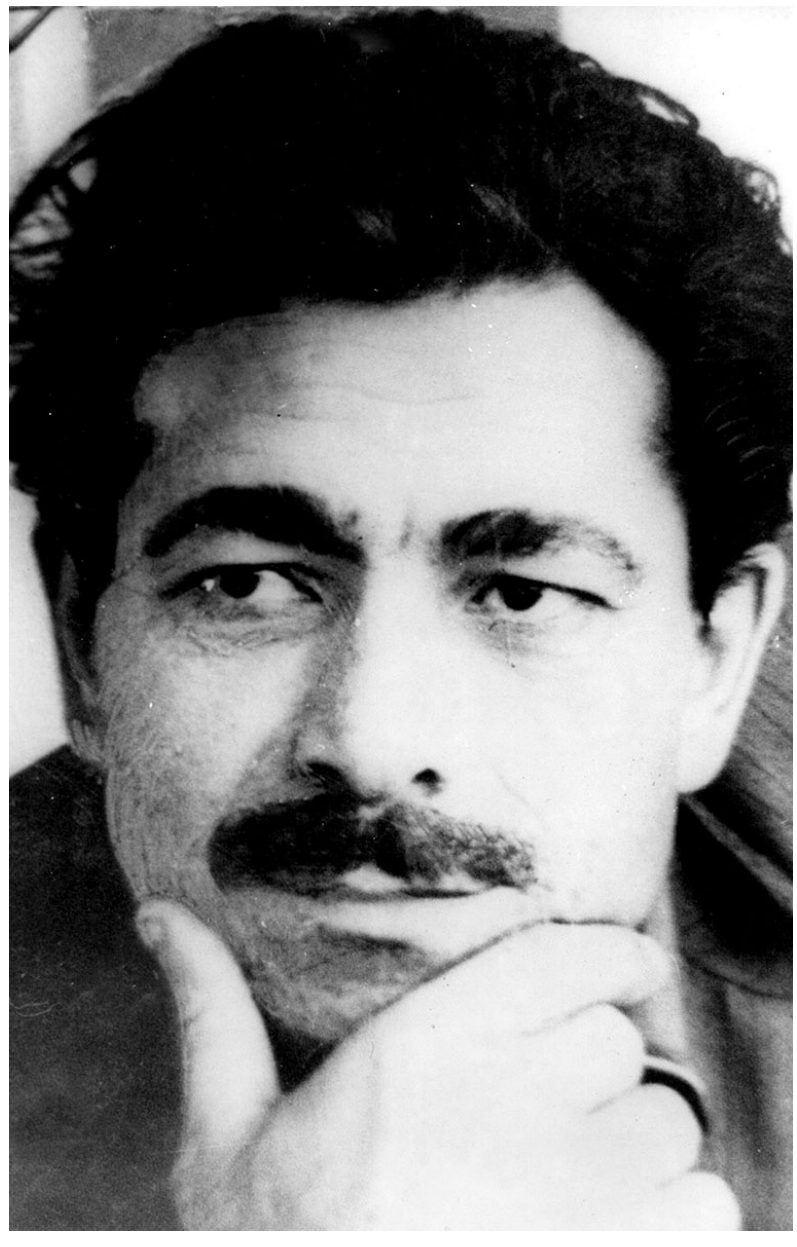

### Горы

Горы, родные горы...
Скала в водопадной пене,
Озер голубые взоры,
Весенних ручьёв кипенье,
Туры ветвисторогие,
Орлиный взлёт в поднебесье,
Звезды — вровень с дорогою,
И — песни, родные песни!
О ночь, тишиной звенящая,
Отар пасущихся шастанье,
Винтовка в чехле висящая,
Котлы чабанов
черномастные!
О царственная осанка
Чумазого пастушонка!
О солнца лик, спозаранку
Омытый струёю звонкой!
Горы — к небу стремление,
Горы — гордость земли...
Люблю ваших льдов горение,
Горы — вечные горы мои!

### Песни Инжича

Воды гуденье,
Блеск,
Возня,
Инжич скрипит зубами хищно,
Расколотые льды гоня,
Как злой абрек
табун похищенный.
Как долго ждал свободы он!
Он буен,
Он гневлив спросонья!
Он сгреб горящий небосклон
В свои озябшие ладони!
Но солнце щедрое печёт,
И снег течёт,
И тает лёд.
Инжич светлеет и добреет,
Он песню громкую трубит:
— Эгей, земля!
Вставай быстрей!
Эгей, поля!
Мороз забыт!
Ковры зеленые стелите!
Цветы несите!
Горы — в пляс!
Свершилось важное событье:
Весна сегодня началась!
И волны блещут,
Словно молнии,
Под ветром хлестким и тугим.
И всю долину переполнили
Инжича песни —
Вешний гимн.

### Абазашта

Абазашта, ты невелика,
Ты на карте — лепесток цветка.
На зелёный лепесток смотрю я —
И растёт он на моих глазах...
Вижу горы в лозах и лесах,
Водопадов бешеные струи,
Выплывают тучные поля,
Лепятся по склонам скал селенья,
Тропы в зелени бегут, юля,
Разветвившись, как рога оленьи.
От волненья замирает дух:
Упираясь в купол поднебесный,
Башня легендарная Кайдух
Наклонилась над разверстой
бездной!
Здесь красавица Кайдух жила.
Руки девы свет во тьме струили...
И до ныне башня та цела,
И светлы доныне эти были...
Вот Инжич, стреляющий в упор
По твердыням крутолобых гор.
Он горяч, вольнолюбив и древен,
Как любимый кровный мой народ.
Валит он могучие деревья
И поёт,
Без устали поёт!
Слышу звуки апхирцы
пастушьей,
Чабана с отарой узнаю...
И любовь
пронзает солнцем душу,
И брожу я вновь
в родном краю...
Многим ты неведома пока что,
Родина джигитов,
Песен мать...
Лепесток душистый —
Абазашта,
Век тебе цвести — не увядать!

### Дождь

Черною чёлкою
Туча потрясает.
Бахромою шёлковой
С неба дождь свисает.
Листья хохочут,
Хлопают в ладоши.
Дождь долгожданный
По лужам топочет,
Что-то лопочет,
Дружный,
хороший...
Кукуруза жадно пьёт.
Дождик очень кстати!
Пейте, сад и огород, —
Дождь обильно нынче льёт,
Всем хватит!

*Перевод Д. Голубкова*

***

Что вы грустите ночною порой,
Звезды мои золотые?
Льете зачем над притихшей землей
Жаркие слезы святые?

Кто вас обидел? Туманы, обвал,
Звезды мои золотые?
Злой человек ваше счастье украл,
Радости ваши простые?

Знайте! Любовь
без печали мертва,
Звезды мои золотые!
Плакал и я, и не раз, и не два,
В годы свои молодые.
Пусть непроглядная
ночь на дворе,
Звезды мои золотые! —
Краше зажгутся на ясной заре
Горные склоны крутые.

*Перевод К. Мхце*

### На земле абхазов

Абхазия как никогда бела,
Покрыта непривычными снегами;
Как будто не осталось
в ней тепла —
Снег под ногами,
снег перед глазами.

Но пристальней, поближе
приглядись —
Увидишь дня вчерашнего
кошмары;
Куда ни глянь,
куда ни повернись —
Повсюду раны и повсюду шрамы.
Тут эвкалипт — снарядом перебит,
Вот тут воронки мертвая
глазница...
Ни благородный лавр и самшит —
Ничто не пощадил
свинец-убийца.

В беде ты мне дороже
во сто крат,
Хотя и поухоженней есть
страны,
Апсны моя!
Ты — раненый солдат,
Стерильный снег твои
бинтует раны.

Они, конечно, скоро заживут,
Все впереди —
и лето, и победы...
И эти дни холодные уйдут
И унесут сегодняшние беды.

*Перевод Л. Любченко*

# У нашей Покровки будет юбилей

**Круглый стол**

**В приходской библиотеке Покровского храма г. Черкесска прошел круглый стол, посвященный подготовке к празднованию 180-летия Покровской церкви Черкесска и приуроченный ко Дню славянской письменности и культуры.**

В работе круглого стола приняли участие: благочинный православных церквей Северного Карачаево-Черкесского округа, протоиерей Александр Нартов, министр культуры КЧР Зураб Агирбов, заместитель министра КЧР по делам национальностей, массовым коммуникациям и печати Сергей Гузко, заместитель мэра города Черкесска Елена Иенсен-Данильчук, главный редактор РГБУ «Редакция газеты «День республики» Евгений Кратов, и. о. начальника Управления КЧР по делам архивов Мариям Джанкезова, а также представители Министерства образования и науки КЧР, СМИ, казаки и прихожане храма.

В рамках круглого стола прошла презентация исследовательской работы по истории Покровской церкви, основанной на недавно найденных архивных документах. Протоиерей Александр Нартов еще в 2017 году начал работу по изучению истории Покровской церкви г. Черкесска и сегодня выяснил практически все подробности истории древнего храма. Из его изысканий явствует, что первый храм, точнее молитвенный дом, действительно перевезли в Баталпашинскую из станицы Воровсколесской в 1826 году. Найден рапорт отца Диомида Зайцева, в котором говорилось, что в Баталпашинской станице есть деревянный молитвенный дом во имя Святителя и Чудотворца Николая, «существующий прежде в Воровсколесской станице, в 1826 году перевезённый во время переселения той станицы казаков в Баталпашинскую и поставленный на каменном фундаменте». 23 июня 1831 года владыка Афанасий разрешил выдать в молитвенный дом освященный антиминс — особое покрывало для совершения Божественной литургии. С этого момента богослужения становятся регулярными.

Еще больше интересного и нового на сайте **denresp.ru**

Удалось найти информацию почти о всех священнослужителях храма и его прихожанах. Это стало большим подарком к юбилею храма, которому 14 октября 2023 года, в праздник Покрова Пресвятой Богородицы, исполняется 180 лет.

Также участникам круглого стола была представлена книга «Погром Батал-Паши на берегах Кубани 30 сентября 1790 года», которая является переизданием брошюры, опубликованной в 1896 году в г. Екатеринбурге, но в современной орфографии, с дополнительными материалами и иллюстрациями.

Кроме того, на мероприятии состоялись презентация нового приходского сайта и открытие адресных табличек с историческим названием улицы, на которой располагается Покровский храм. Таблички были изготовлены и установлены на ограду храма руководителем регионального общества «Царьград» Денисом Струговцовым.

Министр культуры КЧР Зураб Агирбов выразил готовность поддерживать все инициативы, направленные на сплочение и единение народов КЧР. Зураб Агирбов поддержал идею сделать большую фотовыставку об истории Покровской церкви, а заместитель министра КЧР по делам национальностей, массовым коммуникациям и печати Сергей Гузко, в свою очередь, отметил что в рамках празднования юбилея храма Миннац окажет поддержку в проведении очередных Баталпашинских чтений.

**ОЛЬГА МИХАЙЛОВА**

**СПРАВКА**

Покровская церковь Черкесска была построена в 1843 году. Изначально была освящена в честь святителя Николая Чудотворца. В 1876 году по распоряжению императора церковь была переименована в соборную. В 1901 году, после завершения строительства нового Николаевского собора, старый храм разобрали, перенесли в южную часть города и освятили в честь Покрова Пресвятой Богородицы, так как первые поселенцы заложили станицу в праздник Покрова, 14 октября 1825 года.

## Коротко

### Лето яркое, звонче пой

Для школьников, посещающих пришкольные оздоровительные лагеря, Государственная филармония КЧР подготовила концертную программу «Лето яркое, звонче пой» — мегасборник самых ярких, любимых и узнаваемых с первых строк детских песен из советских и современных мультфильмов. Увлекательное путешествие в страну мультиков первыми совершили дети из гимназии № 5 Черкесска.

### Каникулы с Росгвардией

В рамках ежегодной акции «Каникулы с Росгвардией» сотрудники ОМОН «Мустанг» Управления Росгвардии по КЧР организовали спортивное мероприятие для ребят из пришкольных лагерей Черкесска. Росгвардейцы провели с детьми утреннюю зарядку, продемонстрировали приемы самообороны, рассказали о своей службе и стоящих перед отрядом задачах.

Летние каникулы — любимая пора всей детворы

# Лето — особая пора

## Как сделать отдых ребенка приятным и полезным

ПСИХОЛОГиЯ

**ЛАРИСА ШАМАНОВА**
*детский психолог*

**Летние каникулы — всегда долгожданное время для детей и беспокойная пора для родителей. Как и чем занять своего ребенка, чтобы его отдых был не только приятным, но и полезным?**

### Совместные планы

Лето — прекрасная возможность для активного детского отдыха вашего школяра, подольше и подальше от телевизора и компьютера. Можно беззаботно носиться многоголосой гурьбой, кататься на самокатах, скейтбордах и велосипедах, плавать в море и плескаться в прудах и речках. Благодаря движению у ребенка улучшаются здоровье, аппетит и настроение, укрепляются иммунитет и мышцы, появляются заряд бодрости и запас сил для дальнейшей учебы.

Планировать все выездные мероприятия лучше заранее, это позволит рассмотреть разные варианты, оценить возможности, временные и финансовые ресурсы семьи. Выбирая вид и место отдыха, не только учитывайте желание ребенка, его интересы и индивидуальные особенности, но и приобщите к обсуждению его самого. При этом стремитесь к гармоничному сочетанию веселых развлечений, физического домашнего труда, поездок и походов, познавательных экскурсий, интеллектуальных занятий, чтения, общения с друзьями.

### Самостоятельность приветствуется

Хорошо, если на протяжении всего летнего периода совместное семейное времяпрепровождение (за городом, у моря, на даче) будет чередоваться с самостоятельным отдыхом ребенка. Причем детей к этому тоже нужно готовить.

Помогите школьнику составить план действий на лето, расписание на каждый день. Заинтересуйте в выполнении всех поставленных задач. Это помогает детям чувствовать себя более организованными и мотивированными, учит в будущем грамотно распределять свое время.

Летние каникулы — отличная возможность изучать мир не в теории, а на практике, ближе знакомиться с природой (наблюдать за звездами, жизнью птиц, животных и насекомых), находить новые увлечения. И здесь привычный гаджет поможет ребенку запечатлеть самые интересные моменты. А потом всей семьей можно оформить альбом на память.

### Ученье — свет!

Следите, чтобы ребенок в пору каникул полноценно высыпался, правильно питался и не забывал про учебу. Если летом не практиковать повторение пройденного за год, это чревато большими проблемами осенью. Как для школьника, так и для его семьи. Но лучше пусть ребенок сам решит, в какое время ходить к репетитору, когда читать ту или иную книгу, выполнять летние задания. Это будет его выбор, а значит, он отнесется к нему с большей степенью ответственности.

Если необходимо наверстать какие-то учебные темы за прошедший год, лучше распределить объем работы равномерно, а не оставлять это на последний месяц каникул. В качестве приятного бонуса после успешного выполнения учебных заданий предложите своему чаду то, что его заинтересует — пойти вместе на пикник, поучаствовать в приключенческом квесте, записаться на интересные курсы по фото и т. д.

**В лагере у ребенка будет возможность приобрести навыки общения, научиться работать в команде**

### Едем в лагерь!

Оздоровительный, туристический или спортивный лагерь — тоже прекрасная возможность дать ребенку некоторую свободу, которая поможет ему стать более независимым, самостоятельным и ответственным. Здесь у него будет возможность приобрести ценные навыки общения, научиться работать в команде, расширить круг друзей и знакомых.

Впервые отправлять детей в лагерь лучше в возрасте 10–11 лет, когда у них уже появляется осознанное стремление к независимости. Не покупайте длительную путевку в отдаленные места, а старайтесь ограничиться лагерем в ближайшем пригороде, куда легко и быстро добраться в случае необходимости.

Если ваш ребенок не очень общительный, замкнутый, отправлять его в лагерь лучше не одного, а с кем-то из друзей или знакомых. Перед отъездом обязательно поговорите с ним о том, что его волнует, ответьте на все вопросы, развейте все переживания, объясните, как себя вести в разных ситуациях, к кому лучше обращаться.

### Игры «по наследству»

Нередко бывает, что все каникулы школьник проводит в родном городе или поселке, но если подойти к этому вопросу творчески и с полной ответственностью, то и такой отдых может оставить замечательные воспоминания. Главное — вовремя направить детскую энергию и любознательность в нужную сторону и не оставлять свое чадо на долгое время наедине с гаджетами.

Можно предложить взять шефство над комнатным растением или экспериментальной грядкой, сделать каталог домашней библиотеки или сменить дизайн интерьера в собственной комнате.

Вспомните игры вашего детства, на которых выросло не одно поколение нашей страны. Например, «Найди слово», «Синонимы» и «Антонимы», «Ассоциации» (мед — пчела — укус — боль — врач — халат и т. д.), «Эрудит» (на заданную букву нужно вспомнить город, имя, животное, продукт и др.).

В игре «Путешественник» предложите ребенку выбрать на карте мира или на глобусе интересующую его страну, а потом в энциклопедии или в Интернете прочитайте вместе подробную информацию о ней.

Старайтесь максимально развивать в таких играх детскую фантазию и творческие способности. Например, попросите придумать продолжение истории после просмотра фильма, прочтения произведения («Сказочник») или самому сделать бумажную куклу и нарисовать для нее наряды («Модельер»).

Все это расширяет знания о мире, развивает внимание, память, наблюдательность, умение сравнивать, обобщать и классифицировать, а также проявлять разумную инициативу.

### Сделал дело — гуляй смело

Если ваш ребенок — увлекающаяся натура, ему сложно следить за временем, то лучше придерживаться фиксированного графика. Мягко напоминайте ему об этом, но от чрезмерного контроля лучше отказаться. Внимания должно быть в меру, необходимо оставлять свободное пространство, в котором школьник может принимать решения, делать выбор и думать над происходящим.

Установите «правила внутреннего распорядка» на время каникул: в какое время подросток должен быть дома, какие домашние обязанности за ним закреплены; договоритесь с ним о системе связи в случае непредвиденных ситуаций.

### Труд кормит, а лень портит

Если сын или дочь хотят за лето заработать карманных денег, не стоит их от этого отговаривать. Лучше поищите вместе и выберите надежное, безопасное место для летней трудовой практики. Сейчас Центры занятости населения успешно реализуют программу временного трудоустройства несовершеннолетних, воспользуйтесь их услугами.

Пусть количество заработанных денег окажется меньшим, чем хотелось бы подростку, зато ощущение собственной значимости и почти настоящей взрослой жизни точно сделают лето особенным.

А родителям лето дает возможность оценить возросший уровень возможностей своего ребенка, преодолеть старые стереотипы детско-родительских отношений, оценить ребенка как возможного или уже состоявшегося помощника. И упускать такие перспективы не стоит.

Поэтому, если вы приложите усилия для организации полезного и интересного времени своего ребенка, лучшей наградой станут его горящие глаза. Интересного и безопасного отдыха вам!

Подготовила **ЛАРИСА НИКОЛАЕВА**

## Коротко

### Вспоминали Героя России

В Усть-Джегуте представители Совета ветеранов регионального отделения Северо-Кавказской межрегиональной общественной организации ветеранов войск правопорядка по КЧР провели митинг памяти Героя Российской Федерации Евгения Остроухова. Он погиб в декабре 1994 года, находясь в командировке в Чеченской Республике. В завершение митинга участники почтили память Героя России минутой молчания и возложили цветы к памятнику.

### Ленточка-триколор

Судебные приставы Карачаево-Черкесии совместно с представителями регионального отделения Всероссийского общественного движения «Волонтёры Победы» присоединились к акции «Ленточка-триколор». Сотрудники УФССП России по КЧР с гордостью украсили форменную одежду бело-сине-красными ленточками, символизирующими Государственный флаг РФ. Цели этой ежегодной акции — популяризация государственных символов и формирование гражданской культуры.

### Спели так спели

В Пятигорске прошел Международный конкурс дарований и талантов «Летний калейдоскоп-2023» в рамках проекта «Времена года». На нем блестяще выступили учащиеся Детской школы искусств Урупского района, занимающиеся вокалом у преподавателя Надежды Сузевой. Так, вокальное трио «Веселые краски» завоевали Гран-при в номинации «Вокальное искусство». В номинации «Отечество мое» Макар Кобельков стал лауреатом 1 степени, Александра Сузева — лауреатом 2 степени, а София Потанова — дипломантом 1 степени. В номинации «Народный вокал» лауреатом 1 степени стала Есения Кобелькова.

### Помощь от психологов «Надежды»

В рамках проекта по оказанию помощи детям с психоэмоциональными травмами психологи республиканского социально-реабилитационного центра для несовершеннолетних «Надежда» провели групповые занятия, тренинги, индивидуальные консультации с детьми из ЛНР, отдыхающими в лагере «Сосенка». Занятия были направлены на сплочение, командообразование, снижение уровня тревожности и улучшение психоэмоционального состояния. Дети активно принимали в них участие и получили положительные эмоции.

### В Домбае появится экоферма с альпаками

В п. Домбай приступили к строительству экофермы. Как сообщили в Минутризма КЧР, главными изюминками фермы станут стадо редких южноамериканских альпак и парк камней. В рамках строительства будет благоустроено 0,5 гектара территории в центре поселка. В Деревне альпак можно будет увидеть лам, карликовых пони и баранов, верблюдов, благородных оленей, а также ручных кроликов. Ранее ферма-зоопарк с альпаками и гуанако появилась в поселке Архыз, где на отдельном подворье обитают самые маленькие в мире лошади породы фалабелла, нубийские козлы и карликовые бараны.

# Им гордится республика

**Ижаев Хусей Хасанович, выполняя свою работу на разных должностях, показал себя высококвалифицированным специалистом. Сейчас работает заместителем министра сельского хозяйства КЧР. Выполняет свои объязанности, чувствуя высокую ответственность, используя новые технологии в сельском хозяйстве.**

Глава КЧР Рашид Темрезов вручил награду Хусею Ижаеву

За многолетний добросовестный труд и высокие достижения в системе агропромышленного комплекса 15 сентября 2022 года получил Благодарность от министра сельского хозяйства Российской Федерации Д. Н. Патрушева.

*Глава Карачаево-Черкесской Республики Рашид Бориспиевич Темрезов 12-го июня этого года присвоил Ижаеву Хусею Хасановичу почётное звание «Заслуженный работник сельского хозяйства Карачаево-Черкесской Республики».*

Хусей Ижаев в отраслях агропромышленного комплекса республики выполняет разные работы, направленные на социально-экономичекое развитие Карачаево-Черкесии. Он с представителями племенных хозяйств республики выезжает на разные федеральные выставки племенных хозяйств, и всегда мы получаем первые места. Развивая эту отрасль делает всё возможное, чтобы племенное животноводство республики было известно во всём мире.

Хусей Хасанович — человек широкой души, чистого сердца, делает всё для укрепления дружбы между народами нашей республики, для созидания мира, общечеловеческих ценностей.

Мы поздравляем нашего брата со столь высоким званием и желаем ему дальнейших успехов, здоровья и счастья в жизни.

**Род Ижаевых**

*

**Информационное сообщение о проведении публичных слушаний по проекту закона Карачаево-Черкесской Республики № 457-VI «Об исполнении республиканского бюджета Карачаево-Черкесской Республики за 2022 год»**

1. Провести публичные слушания в заочной форме с 21 июня по 25 июня 2023 года посредством изложения замечаний и предложений участниками слушаний на официальном сайте Народного Собрания (Парламента) Карачаево-Черкесской Республики в сети Интернет: www.parlament09.ru в разделе «Публичные слушания по исполнению республиканского бюджета Карачаево-Черкесской Республики» главного меню сайта.
2. Проект закона Карачаево-Черкесской Республики № 457-VI «Об исполнении республиканского бюджета Карачаево-Черкесской Республики за 2022 год» размещен на официальном сайте Народного Собрания (Парламента) Карачаево-Черкесской Республики и сети Интернет: www.parlament09.ru.
3. Контактный телефон: 26-65-19, 28-45-41, 28-45-17.
4. При проведении слушаний в заочной форме предварительная регистрация в качестве участников слушаний не требуется. При изложении участниками слушаний замечаний и предложений гражданин должен указать свои фамилию, имя, отчество, адрес места жительства (пребывания) или адрес нахождения органов управления организации, если гражданин является представителем данной организации.
5. Проект закона Карачаево-Черкесской Республики № 457-VI «Об исполнении республиканского бюджета Карачаево-Черкесской Республики за 2022 год» будет опубликован в газете «День республики» «Официальная среда» за 20 июня 2023 года.

**Подписной индекс** П6809

Кадастровым инженером Койчуевой Фатимой Хусеевной (кв. аттестат № 09-11-29, г. Черкесск, ул. Октябрьская, 301А, к. 404; тел.: 27-42-73; zemlya_pravo@mail.ru) выполняются работы по подготовке проекта межевания земельных участков с кадастровыми номерами: 09:06:0000000:3155; 3578, 2391, по адресу: РФ, КЧР, р-н Зеленчукский, СПК «Сторожевая», поле № 28, 27, 25, 24, 7 (сенокос, 1 доля мерою 2,4175 га), поле № 7 (пашня, 1 доля мерою 14930 га), поле № 24с, поле № 30 (пастбище, 1 доля мерою 1,4145 га). Заказчиком кадастровых работ является Кипкеев Аслан Ибрагимович (ст. Сторожевая, ул. Совхозная, 25, тел.: 8(928)391-77-37).

С проектами межевания земельных участков можно ознакомиться по адресу: г. Черкесск, ул. Октябрьская, 301А, каб. 404. Возражения, дополнения, предложения по доработке проектов межевания земельных участков принимаются в течение 30 дней со дня опубликования объявления.

*

В объявлении в газете «День республики» от 09.03.2023 г. № 24/20675, данном кадастровым инженером Гурмиковой А. Н., была допущена ошибка: вместо квартала «09:03:0030110», считать верным «09:03:0060110» по всему тексту.

*

◆Утерянное санитарно-эпидемиологическое заключение № 09.01.05.000.м. 000489.08.10 от 23.08.2010 г., бланк № 1892067, выданный Федеральной службой по надзору в сфере защиты прав потребителей и благополучия человека, **считать недействительным.**

◆Утерянный аттестат о среднем (полном) общем образовании 09АБ 0008496, выданный МКОУ «СОШ а. Али-Бердуковский» 07.09.1994 г. на имя Пхешхова Муссы Рамадовича, **считать недействительным.**

◆Утерянный аттестат АС 0082191, выданный средней школой аула Икон-Халк 18.06.1998 г. на имя Катаганова Руслана Алибиевича, **считать недействительным.**

*

Кадастровым инженером Салпагаровым Ильясом Мекеровичем (квалификационный аттестат № 09-11-30, КЧР, Усть-Джегутинский район, г. Усть-Джегута, ул. Ленина, 122, тел.: 8(918)713-30-09) выполняются работы по подготовке проекта межевания на земельный участок, в связи с исправлением ошибки, с кадастровым номером 09:07:0050201:219, расположенный по адресу: Российская Федерация, Карачаево-Черкесская Республика, Усть-Джегутинский район, ЗАО Эльтаркач, поле № 61, участок № 1–3. Фактический адрес земельного участка: Российская Федерация, Карачаево-Черкесская Республика, Усть-Джегутинский район, ЗАО Эльтаркач, поле № 45, поле № 46. Заказчиком кадастровых работ является Бисилов Аслан Азретович (КЧР, а. Эльтаркач, ул. Р. Гочияева, д. 16А, тел.: 8(928)393-73-76).

С проектом межевания земельного участка можно ознакомиться по адресу: г. Усть-Джегута, ул. Богатырева, д. 46. Возражения, дополнения, предложения по доработке проектов межевания земельных участков принимаются в течение 30 дней со дня опубликования объявления по адресу: г. Усть-Джегута, ул. Богатырева, д. 46.

*

Кадастровым инженером Урусовым Хаджи-Муратом Джашарбековичем (КЧР, Карачаевский район, пгт Орджоникидзевский, переулок Весовой, 11, e-mail: Mup.zemlya@mail.ru, тел.: 8(928)398-57-22) выполняются работы по уточнению границ земельного участка с кадастровым номером 09:06:0080103:39, расположенного по адресу РФ, КЧР, Зеленчукский район, ст-ца Исправная, ул. Казачья, д. 86. Акт согласования земельного участка с кадастровым номером 09:06:0080103:38 не представляется возможным, так как собственник данного земельного участка уехал в неизвестном направлении. Заказчик кадастровых работ: Поспелов Федор Георгиевич. С проектом межевого плана можно ознакомиться по адресу: КЧР, г. Карачаевск, ул. Микояна, 12. Возражения по проектам межевых планов и требования о проведении согласования местоположения границ земельного участка на местности принимаются в течение месяца со дня опубликования объявления.

*

Кадастровый инженер Каппушева Мадина Лудовна (КЧР, г. Черкесск, ул. Космонавтов, 27г, 3 этаж, офис 8, тел.: 8(928)925-27-19, e-mail: madina_kappusheva@mail.ru) выполняет кадастровые работы по уточнению границ земельного участка с к. н. 09:01:0300001:106, расположенного по адресу: Карачаево-Черкесская Республика, Ногайский р-н, аул Эркен-Юрт, ул. Заводская, д. 6. Смежный земельный участок, в отношении местоположения границ которого проводится согласование, расположен по адресу: аул Эркен-Юрт, ул. Заводская, д. 6, кадастровый номер: 09:01:0300001:40. Заказчиком кадастровых работ является Мижева Стамлхан Ибрагимовна (а. Эркен-Юрт, ул. Заводская, д. 6, тел.: 8(938)029-96-96). Собрание по поводу согласования местоположения границ состоится по адресу г. Черкесск, ул. Космонавтов, 27г, 3 этаж, офис 8, 26.06.2023 года в 11 часов 00 минут. С проектом межевого плана земельного участка можно ознакомиться по адресу: КЧР, г. Черкесск, ул. Космонавтов, 27г, 3 этаж, офис 8. Требования о проведении согласования местоположения границ земельного участка на местности принимаются с 17.06.2023 г. по 17.07.2023 г., обоснованные возражения о местоположении границ земельного участка после ознакомления с проектом межевого плана принимаются с 17.06.2023 г. по 17.07.2023 г. по адресу: КЧР, г. Черкесск, ул. Космонавтов, 27г, 3 этаж, офис 8. При проведении согласования местоположения границ при себе необходимо иметь документ, удостоверяющий личность, а также документы о правах на земельный участок.

*

**Реклама** (8782) 26-36-34

Кадастровый инженер Каппушева Мадина Лудовна (КЧР, г. Черкесск, ул. Космонавтов, 27г, 3 этаж, офис 8, тел.: 8(928)925-27-19, e-mail: madina_kappusheva@mail.ru) выполняет кадастровые работы по уточнению границ земельного участка с к. н. 09:01:0090002:505, расположенного по адресу: Российская Федерация, Карачаево-Черкесская Республика, Адыге-Хабльский район, аул Адыге-Хабль, ул. Цветочная, д. 10. Заказчиком кадастровых работ является Джамзаров Мухамед Аминович (а. Адыге-Хабль, ул. М. Адыгешаова, д. 15, тел.: 8(987)068-88-88). Собрание по поводу согласования местоположения границ состоится по адресу: г. Черкесск, ул. Космонавтов, 27г, 3 этаж, офис 8, 19.06.2023 года в 11 часов 00 минут.

С проектом межевого плана земельного участка можно ознакомиться по адресу: КЧР, г. Черкесск, ул. Космонавтов, 27г, 3 этаж, офис 8. Требования о проведении согласования местоположения границ земельного участка на местности принимаются с 17.06.2023 г. по 17.07.2023 г., обоснованные возражения о местоположении границ земельного участка после ознакомления с проектом межевого плана принимаются с 17.06.2023 г. по 17.07.2023 г. по адресу: КЧР, г. Черкесск, ул. Космонавтов, 27г, 3 этаж, офис 8. При проведении согласования местоположения границ при себе необходимо иметь документ, удостоверяющий личность, а также документы о правах на земельный участок.

*

# СООБЩЕНИЕ

## В «ДР. Официальная среда» № 15 (480) от 20 июня 2023 года опубликованы:

Постановление Правительства Карачаево-Черкесской Республики № 71 от 11 апреля 2023 года «О проекте закона Карачаево-Черкесской Республики «Об исполнении республиканского бюджета Карачаево-Черкесской Республики за 2022 год»;

Постановление Народного Собрания (Парламента) Карачаево-Черкесской Республики № 72 от 2 июня 2023 года «Об избрании членов квалификационной комиссии при адвокатской палате Карачаево-Черкесской Республики — представителей от Народного Собрания (Парламента) Карачаево-Черкесской Республики»;

Распоряжение Правительства Карачаево-Черкесской Республики № 180-р от 30 мая 2023 года «О внесении изменения в распоряжение Правительства Карачаево-Черкесской Республики от 24.09.2014 № 383-р «О Межведомственной комиссии по борьбе с незаконной заготовкой, транспортировкой, переработкой, реализацией незаконно заготовленной древесины на территории Карачаево-Черкесской Республики».

**день республики**

**Учредители** Народное Собрание КЧР, Правительство КЧР

**Главный редактор, директор** Е. В. Кратов

Общественно-политическая газета Карачаево-Черкесии. Издается с 4 июля 1918 года. В 1968 году награждена орденом «Знак Почета». Выходит три раза в неделю

**Дежурная бригада номера** Татьяна Иванова, Всеволод Ливандовский, Антонина Ткачук, Марина Латышева, Елена Лемешева, Юлия Мельникова

**denresp.ru** | **Подписной индекс** П6809

**Редакционная коллегия** Полина Семенченко, Татьяна Иванова (заместители главного редактора)

**Журналисты** Раиса Арнаутова, Шахриза Богатырева, Аминат Джаубаева, Светлана Килба, Армида Кишмахова, Ольга Михайлова, Лариса Николаева, Людмила Осадчая
**Фотокорреспондент** Светлана Осецкая
**Финансы** Анна Якушева (главный бухгалтер)
**Корректоры** Динара Бабоева, Елена Лемешева, Юлия Мельникова

**Адрес редакции и издателя** 369000, Черкесск, пл. Кирова, 23, Дом печати, 2-й этаж. dr-09@mail.ru. Тел. (8782) 26-36-01
**Реклама** Татьяна Ольховская. Тел. (8782) 26-36-34

**Доставка** Управление федеральной почтовой связи КЧР Тел. (8782) 20-04-13

© «День республики», 2023. Авторы опубликованных материалов несут ответственность за точность приведенных фактов, цитат, экономико-статистических данных, собственных имен, географических названий и прочих сведений, а также за то, что в материалах содержатся данные, не подлежащие открытой публикации. Точка зрения редакции не обязательно совпадает с мнением авторов. Редакция вправе не вступать в переписку. Рукописи и другие оригиналы не возвращаются и не рецензируются. Перепечатка публикаций и их фрагментов возможна с разрешения редакции, ссылка на «День республики» обязательна. За достоверность информации в рекламе и объявлениях редакция «ДР» ответственности не несет. Материалы со словом «Реклама», а также под рубриками: «Бизнес-пресс», «Цена успеха», «Объект внимания» и со знаками * и ® публикуются на правах рекламы. Газета зарегистрирована Южным окружным межрегиональным территориальным управлением Министерства РФ по делам печати, телерадиовещания и средств массовых коммуникаций. Свидетельство ПИ № 10-4272 от 17 декабря 2001 года

**Дизайн-проект** Александр Костриков

**Отпечатано** ООО «Издательство „Южный регион“». 357600, Ставропольский край, Ессентуки, ул. Никольская, 5А. ИНН 2626030157. Печать офсетная. Заказ Тираж 3500 экз. Цена в розницу — свободная

**Время подписания в печать** 17:00 (по графику), 17:00 (факт)

Фотофакт

**Кто из нас не был в цирке? Захватывающие трюки воздушных гимнастов, веселые номера клоунов, трогательные дрессированные зверюшки... А знаете ли вы, что сегодня, 17 июня, отмечается Всемирный день жонглирования (World Juggling Day)? Праздник неофициальный, но неизменно отмечаемый в кругу профессионалов и любителей этого жанра циркового искусства. Он приурочен к дате основания Международной ассоциации жонглёров (International Jugglers' Association, IJA), созданной в 1947 году.**

# Драники с гречкой

Рецепты

*Вкусные драники с овощами и без муки — отличный рецепт для сторонников здорового образа жизни, по словам администратора фитнес-центра Сабины Лафишевой.*

**Ингредиенты**: 300 г сырого картофеля, 100 г ранней капусты, 30 г зелёного лука, 50 г гречневых хлопьев, 1 куриное яйцо. Для соуса: густой нежирный йогурт, чеснок, укроп, соль, перец по вкусу.

### Делаем тесто

**1** Раннюю капусту шинкуем узкими полосками, посыпаем щепоткой соли и разминаем руками до выделения сока. Картофель очищаем от кожуры и натираем на крупной овощной тёрке. Добавляем его в тесто. Мелко режем репчатый лук и отправляем его к остальным овощам. В тесто идет весь стебель: зелёное перо и светлая плотная часть. Разбиваем на овощи куриное яйцо, насыпаем крупную поваренную соль по вкусу. Хорошо перемешиваем ингредиенты и оставляем на несколько минут, чтобы соль начала вытягивать влагу из картофеля.

### Добавляем гречневые хлопья

**2** Насыпаем в нашу смесь гречневые хлопья. Вместо них можно использовать любые другие: овсяные, рисовые или микс из разных зерновых хлопьев быстрого приготовления. Хорошо смешиваем ингредиенты, оставляем на 10 минут, чтобы хлопья впитали влагу и немного набухли.

### Жарим драники

**3** Смазываем сковороду растительным маслом и хорошо разогреваем. Ложкой выкладываем на нее тесто из расчета 1 ст. л. на 1 драник. Слегка прижимаем овощи лопаткой, чтобы поверхность получилась ровной. Жарим на сильном огне до золотистого цвета. Аккуратно переворачиваем и поджариваем с другой стороны. Готовые драники выкладываем на бумажное полотенце, чтобы впитались излишки масла. Подаем к столу с соусом.

### Готовим соус

**4** Для соуса смешиваем йогурт с мелко нарезанным укропом, добавляем пропущенный через чесночный пресс зубок чеснока. По вкусу солим, хорошо перемешиваем. Посыпаем молотым перцем по желанию.

Подготовила **ЛАРИСА НИКОЛАЕВА**

**ВНИМАНИЕ!**

Не готовьте впрок, не используйте много масла для жарки и замените муку на хлопья. Эти простые правила помогут приготовить здоровую и вкусную пищу!

# Спорный вопрос

Сад-огород

**Монилиния — целый род микроскопических грибов, паразитирующих на самых разных растениях, к которым относятся все наши фруктовые деревья и ягодные кустарники. Представители этого рода образуют миллионы спор, которые есть на каждом участке и ждут подходящего момента, чтобы прорасти. Как обезопасить сад от этой беды?**

### Ожог и гниль

Грибы рода Монилиния ловко шифруются. Мало того, что плодовые образования выглядят совершенно по-разному на разных стадиях, так ещё и само заражение существует в двух формах.

Монилиальный ожог значительно чаще поражает косточковые культуры (вишни, сливы, черешню, абрикос, персик). Проявляется он обычно весной или в начале лета резким побурением и усыханием цветков, завязей, листьев и целых веток. Заболевшее деревце или куст смотрится обожжённым. На скелетных ветках заболевание проявляется язвами и вмятинами, из поражённых зон выделяется камедь.

Плодовая гниль на косточковых культурах проявляется, когда плоды начинают созревать. Сначала возникает небольшое бурое пятнышко, которое быстро разрастается и охватывает большую часть плода. На поверхности появляются хаотично расположенные многочисленные отдельные, а порой и сливающиеся подушечки спороношения. Потом плоды сморщиваются и засыхают, некоторые остаются висеть в кроне дерева, щедро распыляя споры вокруг.

Семечковые (яблони, груши, айва) заметно реже бывают подвержены монилиальному ожогу

### Не так просто победить

Основная сложность борьбы с монилинией в том, что грибница прорастает внутри побегов и плодов, где её не достать, а также в неуязвимости покоящихся спор. Никакие препараты в это время не в состоянии уничтожить споры. А во время цветения, когда, собственно, и происходит заражение грибом Монилиния, применение фунгицидов вообще запрещено.

### И все-таки шанс есть!

Первым делом нужна профилактика — удаление поражённых побегов с захватом здоровой чати обязательно сразу при обнаружении. Помогут повысить устойчивость растений к патогену и весенние обработки медным купоросом. А вот азотные подкормки только облегчат жизнь прорастающим спорам. Опрыскивания по листу антистрессантами, типа Эпин-Экстра, помогут растениям в какой-то степени справиться самостоятельно.

Прореживание крон деревьев тоже заметно улучшает общую ситуацию.

После завязывания плодов, обрезки и сжигания поражённых побегов очень желательно провести обработку биофунгицидами.

Все заражённые плоды (не давая им упасть) нужно срочно удалять — от момента заражения до спороношения проходит две недели! И конечно, лучше выращивать устойчивые сорта садовых растений.

Подготовила **ЛАРИСА НИКОЛАЕВА**

**КСТАТИ,**

зимуют грибы в виде грибницы в заражённых плодах и побегах растений, и даже температуры в -30° С им не страшны. А прорастают весной во время цветения при влажной пасмурной нежаркой погоде, распространяя споры.

# Улица Орджоникидзе

Мой город

**ИГОРЬ МИХАЙЛОВ**
*депутат Думы Черкесска*

**Эта старейшая улица Черкесска носит имя революционера и партийно-государственного деятеля Георгия Константиновича Орджоникидзе (1886–1937 гг.).**

В тяжелые годы гражданской войны, а также в период зарождения советской промышленности этот человек очень много сделал для нашей страны, и особенно для республик Северного Кавказа в период их становления.

В прошлом улица Орджоникидзе ограничивала центр города с запада. До 1932 г. она называлась Кубанской, затем вплоть до 1948 года — Крепостной, хотя никакой крепости на этой улице отродясь не было. Улица берет свое начало от строений бывшего пивзавода Михаила Радика «Кубанская Бавария», переданных после революции Баталпашинским горсоветом Управлению местами заключения под местную тюрьму. Видимо, чем-то эти строения напомнили тогда горсовету крепость...

Современная улица Орджоникидзе ничем не изменила прошлому — всё так же идёт от улицы Первомайской до улицы Родниковской, начинаясь от СИЗО-1, минуя городскую клиническую больницу и все больше углубляясь в частный сектор.

Кстати, о городской больнице. Начиналась она с войскового лазарета Хопёрского казачьего полка на 46 коек (по-граждански — больница для казаков), открытого в Баталпашинской в 1860 г. Это было одно-единственное на всю станицу медицинское заведение. Возглавлял его один врач, который был и хирургом, и терапевтом, и глазником, и кожником, и ушником, и психиатром, и невропатологом, и даже... гинекологом. Он же участвовал и в призывных комиссиях казаков. До 1869 г. «лечение в войсковых лазаретах мирных жителей было платным — по 51 копейке в день, а с 1869 г. заболевших горцев лечили бесплатно, за казённый счёт». Известно, что в 1890 г. комиссаром Баталпашинской войсковой больницы был сотник Григорий Дмитриевич Левицкий, а начальником этой больницы — атаман Баталпашинского отдела полковник Иван Николаевич Братков...

Время на месте не стоит, и постепенно улица Орджоникидзе застраивается в современном стиле, хотя кое-где и по сей день можно увидеть прежние старые домики, напоминающие нам о не столь уж далеком прошлом...

Подготовила **ЛАРИСА НИКОЛАЕВА**

Telegram-канал **Игоря Михайлова**

СВЕТЛАНА ОСЕЦКАЯ

**Современный вид улицы Орджоникидзе в Черкесске**